

RAPPORT D'ACTIVITÉ

+ VALDANNIVIERS.CH

2023-2024





1. ASSEMBLÉE **GÉNÉRALE**

12^{ÈME} ASSEMBLÉE GÉNÉRALE DES ACTIONNAIRES DES REMONTÉES MÉCANIQUES DE GRIMENTZ-ZINAL SA

Les Actionnaires des Remontées Mécaniques de Grimentz-Zinal SA sont convoqués en Assemblée générale ordinaire le

**Samedi 7 septembre 2024 à 16h00
au Restaurant d'altitude de Bendolla à Grimentz.**

ORDRE DU JOUR

1. **Contrôle des présences et désignation des scrutateurs**
2. **Approbation du procès-verbal de l'Assemblée générale ordinaire du 2 septembre 2023**
(pv disponible sur www.valdanniviers.ch/rmgz)
3. **Rapport sur l'activité de la société en 2023/2024**
4. **Présentation des comptes de l'exercice 2023/2024**
5. **Rapport de l'organe de révision**
6. **Approbation des comptes de l'exercice 2023/2024 et décharge aux organes responsables**
7. **Décision sur l'utilisation du bénéfice**
8. **Divers**

2. ORGANES DE LA SOCIÉTÉ

CONSEIL D'ADMINISTRATION – ÉCHÉANCE DES MANDATS EN 2027

| | |
|--|----------------|
| Vincent Epiney , Grimisuat | Président |
| Benoit Epiney , Vissoie, Anniviers | Vice-Président |
| Carole Melly-Basili , Sierre | Secrétaire |
| Stéphane Andenmatten , Grimisuat | Membre |
| David Melly , Ayer, Anniviers | Membre |
| Samuel Melly , Zinal, Anniviers | Membre |
| Pascal Rouvinet , Grimentz, Anniviers | Membre |
| Philippe Rouvinez , Sierre | Membre |
| Guillaume Salamin , Grimentz, Anniviers | Membre |

COMITÉ DE DIRECTION – ÉCHÉANCE DES MANDATS EN 2027

| | |
|--|----------------|
| Vincent Epiney , Grimisuat | Président |
| Benoit Epiney , Vissoie, Anniviers | Vice-président |
| Pascal Rouvinet , Grimentz, Anniviers | Membre |

CADRES

| | |
|--|------------------------------------|
| Pascal Bourquin | Direction |
| Didier De Courten | Hôtellerie et restauration |
| Jean-Christophe Genoud | Pistes et sécurité |
| Thomas Melly | Administration et finances |
| Robin Mercier | Exploitation et technique |
| Patrice Morisod | Events et courses |
| Laurence Stolf-Massy | Ressources humaines |
| Serge Krivokapic | Restaurant d'alt. de Bendolla |
| Ludovic Stolf | Restaurant d'alt. de Sorebois |
| Florence Cauvel & Antony Tempesta | Restaurant d'alt. Espace Weisshorn |
| Julie Mersadier | Restaurant d'alt. Etable du Marais |
| Nelson Bonvin | Buvette de la Marmotte |
| Emilie Gobert | Buvette Orzival Burger BOB |
| Marie-Paul Theil | Buvette The Box |
| Isobel & Massimo Bertela | Hôtel Alpina |
| Benoist Vaucher | Hôtel Europe |
| Martine Isler & Christophe Frammery | Hôtel Pointe de Zinal |
| Joaquim Da Paxaio | Hôtel Besso |
| Elodie Gobert & Frank Tissier | Hôtel Cristal |

ORGANE DE RÉVISION

| | |
|---------------------------|------------------------|
| Fiduciaire Fidag SA, Sion | Mandat échéant en 2025 |
|---------------------------|------------------------|



3. RAPPORT DU CONSEIL D'ADMINISTRATION

RAPPORT DU CONSEIL D'ADMINISTRATION À L'ASSEMBLÉE GÉNÉRALE DES ACTIONNAIRES DE LA SOCIÉTÉ DES REMONTÉES MÉCANIQUES DE GRIMENTZ-ZINAL SA DU 7 SEPTEMBRE 2024

Il est toujours très intéressant de relater les événements marquants du dernier exercice comptable de votre société. Ce processus donne la possibilité de se remémorer les difficultés et les opportunités rencontrées du 1er mai de l'année précédente au 30 avril de cette année.

Un été 2023 un peu plus humide qu'en 2022 et un hiver plus enneigé qu'en 2022-23 caractérisent l'exercice écoulé. Au niveau national et international, plusieurs événements auront marqué cette période tels que : la chute du Crédit Suisse racheté en un éclair par l'UBS, une tempête historique à La Chaux-de-Fonds, l'offensive du Hamas en Israël et la réponse massive de l'armée israélienne dans la bande de Gaza, l'émergence rapide de l'intelligence artificielle dans notre quotidien ainsi que les incendies de forêt gigantesque en Amérique du Nord et en Grèce.

Ce 12ème exercice nous a surpris en dépassant le précédent et devient la nouvelle référence tant au niveau de la fréquentation que des chiffres d'affaires. Voici donc les détails de cette dernière année à l'attention de nos actionnaires.

ÉTÉ 2023

C'est avec des mois de juin et juillet plus secs qu'en 2022 que nous avons débuté l'été 2023. Le mois d'août fut cependant bien plus humide pour terminer une saison à la fin du mois d'octobre avec un cumul de pluie supérieur à l'été 2022.

La construction de l'Espace Weisshorn continua et contrairement à 2022, permit l'exploitation du téléphérique montant depuis Grimentz en été. Le nouveau restaurant ouvrit ses portes à mi-octobre et ravit la nombreuse clientèle qui est venue découvrir ce nouvel espace gastronomique.

Cette ouverture permit une augmentation de la fréquentation de nos installations de 38,4%, soit une hausse de 21'693 visiteurs pour culminer à un nouveau record de 78'181 clients. Le chiffre d'affaires du transport s'accrut de 24,1%, soit de Fr. 201'743.00, pour dépasser la première fois la barre du million de francs avec un total de Fr. 1'143'593.00.

Les restaurants d'altitude connurent également une hausse des recettes de 7,7%, ce qui représente des revenus totaux de Fr. 564'382.00, soit la troisième meilleure saison estivale.

Le chiffre d'affaires généré par les hôtels atteignit un nouveau record de fréquentation en dépassant la barre des 15'000 nuitées, avec une augmentation des recettes de 6,4% pour un total de Fr. 2'662'523.00.

Le total des recettes estivales augmenta donc de Fr. 402'819.00 pour un chiffre d'affaires total de Fr. 4'370'499.00, ce qui représente le 12,7% des recettes de la société durant l'exercice 2023 - 2024.

HIVER 2023-24

Grâce à un demi-mètre de neige tombée au début du mois de novembre ainsi que des températures permettant l'enneigement technique de notre domaine skiable, les équipes de ski commencèrent leurs entraînements chez nous dès le 11 novembre 2023.

Le domaine skiable ouvrit partiellement les week-ends dès le samedi 18 novembre. L'ouverture du domaine skiable 7 jours sur 7 débuta le vendredi 8 décembre pour se terminer le dimanche 14 avril 2024, soit deux semaines après Pâques.

Un cumul généreux de neige en altitude dépassa les 6 mètres d'or blanc à 2440m. C'est donc un excellent hiver pour nous, mais un hiver qui impacta négativement les domaines skiabiles des Préalpes avec des pluies régulières tombant jusqu'en haute altitude. Le réchauffement de nos hivers se mesure chaque année avec une légère augmentation de la température moyenne. Remercions nos anciens qui ont eu le fin nez de construire nos installations majoritairement en altitude, puisque la très grande partie de nos pistes de ski se situent entre 2100 et 2900m d'altitude.

135 jours d'ouverture au public, donc 4 jours de plus que durant la saison hivernale précédente, résulta en un nouveau record de 538'858 visiteurs, soit une augmentation de 5,4%.

La fin de la saison se termina en beauté avec plus de 6'000 skieurs le dernier week-end et une voiture électrique gagnée par une cliente venue du canton de Neuchâtel qui n'est pas prête d'oublier sa fin de saison de ski.

Pour le deuxième hiver consécutif, les athlètes purent s'entraîner en fin de semaine jusqu'au dimanche 28 avril. Malgré le manteau neigeux généreux en altitude, nous ne purent pas leur laisser les pistes ouvertes plus longtemps car des révisions importantes durent avoir lieu sur nos installations de base.

Cet hiver fut marqué par l'ouverture continue du nouveau restaurant d'altitude Espace Weisshorn situé à 2700m d'altitude. L'exploitation de ce nouvel emplacement de restauration avec service à table ne fut pas de tout repos. Il nous occupera encore durant la saison estivale 2024 afin de bien régler les nombreux appareils qui font fonctionner le bâtiment tels que la production d'eau chaude, le chauffage, les panneaux solaires ainsi que le bon fonctionnement des cuisines et du service.

Les recettes hivernales de transport atteignirent un nouveau record avec une augmentation de 4,9% pour dépasser pour la première fois les 17 millions de francs.

La restauration connut une forte hausse de 16,1%, principalement due au nouveau restaurant, pour dépasser les 7,2 millions de francs. L'hôtellerie ne fut pas en reste avec une augmentation de 7,6%.



C'est donc une augmentation globale d'environ 2,2 millions de francs qui a été enregistrée pour cumuler les recettes hivernales à Fr. 29'970'685.00.

ENERGIE

Même si tous nos bâtiments en altitude fonctionnent à l'énergie verte, nous continuons de nous engager à rendre nos bâtiments et installations moins gourmands en électricité. Des transformations ont lieu chaque année pour améliorer le fonctionnement des chauffages, réguler automatiquement la vitesse des installations en basse saison, mieux isoler certaines vigies et procéder au changement des luminaires.

La conjoncture mondiale nous a permis d'acquérir le diesel durant cet exercice à de meilleures conditions que durant l'exercice précédent, ce qui nous a aidé au niveau financier. Nous continuons néanmoins d'analyser les tests qui sont faits dans le monde pour changer la motorisation des machines de préparation de pistes. Cependant, nous nous rendons bien compte que c'est le marché du transport par camion qui va donner le ton au niveau des nouveaux moteurs. Le marché des sports d'hiver est bien trop petit au niveau mondial pour pouvoir influencer à lui seul ce changement.

Nous sommes partenaires avec la commune d'Anniviers, Alpiq et Oiken dans un projet de production photovoltaïque au sommet du téléski des Grands-Plans. Le projet suit son cours et sa mise à l'enquête aura lieu avant la fin de l'année 2024.

Nous suivons la production des 370m² de panneaux photovoltaïques montés sur trois faces de l'Espace Weisshorn et allons apporter quelques modifications au niveau du fonctionnement du bâtiment afin d'augmenter sa consommation propre qui avoisine actuellement les 70%.

ETATS FINANCIERS

L'addition des recettes estivales et hivernales dépasse donc celle de l'exercice 2022-23 pour cumuler à un nouveau record de Fr. 34'341'184.00, soit une différence de 8,2%.

La marge d'autofinancement s'est réduite pour arriver à 7,5 millions de francs, ce qui est excellent. Cette différence est à mettre principalement au compte du versement de subsides de 1,45 millions de francs durant l'exercice précédent qui concernaient les années Covid, de la plus faible rentabilité du secteur de la restauration avec la mise en route de l'Espace Weisshorn, de l'augmentation des frais de véhicules et de l'augmentation de l'acheminement de l'électricité.

Cet excellent résultat permet de garder un très bon fonds de roulement, c'est-à-dire l'argent cash à disposition de la société au 30 avril 2024. Les 3,3 millions de francs à disposition, auxquels s'ajoutent les 2,5 millions de francs de limites bancaires, nous permettent de faire facilement face à nos engagements et nos investissements.

LE PERSONNEL

Nous avons continué d'assurer la possibilité de loger tout nos collaborateurs dans la vallée, puisque c'était le but premier de la création des remontées mécaniques dans les années soixante afin de garder la population en montagne. Nous avons réussi à le faire en louant 84 objets pour loger plus de 130 collaborateurs. Un premier projet immobilier a vu le jour à Mayoux avec la transformation de l'ancien restaurant de la Puchotaz qui a été modifié en 14 petits appartements spacieux. Un nouveau projet voit le jour à St-Jean actuellement avec la construction de 10 unités du même type. Un projet de 19 studios devrait démarrer prochainement à Grimentz. Tout ceci est rendu possible car notre société assure aux propriétaires une location à long terme de leur bien immobilier. Après avoir passé avec succès le contrôle du contrat type de travail des employés d'installations durant l'exercice précédent, nous avons passé avec succès cette fois-ci le contrôle de la convention collective pour l'hôtellerie et la restauration. Aucune déviation n'a été remarquée durant ce contrôle. Notre société se montre particulièrement attentive au respect des contrats et conventions en vigueur dans nos différents départements.

Avec 310 collaborateurs, la liste du personnel voit quelques changements. Nous relèverons notamment les modifications suivantes :

- Nouveau responsable de l'hôtellerie-restauration en la personne de Didier de Courten, ancien patron du Terminus à Sierre et cuisinier étoilé.
- Nouveau responsable du restaurant de Sorebois avec la nomination de Ludovic Stolf qui travaillait déjà pour nous, suite au départ de Florence Cauvel et Anthony Tempesta qui se sont déplacés pour aller gérer l'Espace Weisshorn.
- Nouveau gérant de la buvette de la Marmotte en la personne de Nelson Bonvin, ancien patron du restaurant des Touristes à Martigny, qui a succédé à Valérie Careye qui a repris un tearoom en station.

- Nouvelle gérante de la Box avec Marie-Paule Theil qui a fait son expérience sur le domaine skiable de Leysin.
- Réorganisation du secteur exploitation avec l'arrivée d'un responsable pour le secteur de Sorebois en la personne d'Axel Bourquin, ancien apprenti de notre société qui était parti parfaire ses connaissances dans les cantons de Vaud et de Fribourg.

Nous tenons à relever le départ à la retraite bien mérité de Martine Isler, gérante de l'hôtel de la Pointe de Zinal depuis 2017 avec son compagnon Christophe Frammery. Christophe s'est également retiré de la gestion de cet hôtel et le couple a déménagé pour habiter dans leur logement à Villars.

Nous tenons à relever le départ à la retraite de :

- Sylvie Vouardoux, personne bien connue de nos clients pendant 30 ans à la caisse de Grimentz

Nous tenons à lui présenter nos sincères remerciements pour son engagement depuis de nombreuses années pour notre Société et lui présentons nos meilleurs vœux de santé pour sa retraite.

Notre société est formatrice de huit apprentis dans les secteurs des remontées mécaniques, de l'hôtellerie, de la cuisine et de l'administration. Cette année, deux apprenties ont terminé avec succès leur formation :

- Marion Heitz, CFC de spécialiste en communication hôtelière
- Servane Vouillamoz, CFC de spécialiste en communication hôtelière

Nous tenons à les féliciter et leur souhaitons plein succès pour leur avenir.

Nous désirons aussi remercier tous ceux qui œuvrent depuis longtemps au sein de notre société, notamment :

- M. Charles-Henri Savioz, 30 ans de service
- M. Christophe Crittin, 35 ans de service

Nous adressons également un merci cordial à l'ensemble des collaborateurs dans tous les secteurs d'activité qui contribuent grâce à leur travail à la bonne marche de notre Société.

PROJET EN COURS

Le restaurant de Sorebois continuera d'être remodelé durant les 2 à 3 prochaines années afin d'avoir un endroit convivial sur deux étages, avec un restaurant de cuisine rapide, un service à table et un grand self-service avec place de jeux intérieure pour les enfants.

Le restaurant Espace Weisshorn étant terminé, nous travaillons actuellement à la réalisation d'une boutique souvenirs à l'étage du téléphérique. Celle-ci devrait voir le jour durant l'été 2025.

Nous allons installer 4 appareils appelés Gasex servant à déclencher les avalanches au sommet du téléski de la Tsarva pour protéger l'installation et ouvrir les pistes plus rapidement lorsqu'il y a d'importantes chutes de neige.

Le projet de transformation des anciens ateliers de Sorebois a été validé par l'Office fédéral des transports et de l'Office

fédéral de l'environnement. La mise à l'enquête de sa future transformation interviendra cet automne.

Nous débutons en 2024 la transformation de la salle des machines de l'enneigement technique du secteur de Bendolla. En 2025, si tout se passe comme prévu, nous enneigerons dès l'automne la piste de la Tsa qui dessert le téléski du Col du Pouce.

Une nouvelle cabine appelée Alpine Top avec un fond en verre et équipées de deux balcons a vu le jour fin juin 2024 pour continuer d'augmenter la part estivale de la marche financière de la société.

Nous continuons d'analyser la modernisation de notre offre de restauration en altitude et projetons de construire un établissement supplémentaire sur les alpages de Bendolla ou du Marais.

Le Conseil d'administration, accompagné des cadres, continue de préparer les futurs investissements, que ce soit au niveau des installations, de l'enneigement technique ou de la restauration.

PERSPECTIVES, CONCLUSION ET REMERCIEMENTS

L'élargissement du nombre de stations membres de la coopérative du Magic Pass ainsi que divers projets immobiliers qui sont en cours ou verront le jour ces prochaines années, nous permettent de voir le futur avec optimisme.

En tant que premier employeur de la commune, votre société a atteint une taille qui lui permet de faire face à ses obligations et garantir des emplois stables au sein du Val d'Anniviers.

Nous continuons de soutenir plusieurs athlètes en ski alpin, en ski et snowboard freeride, en snowboard freestyle, en vélo enduro et la course à pied par le sponsoring d'un ultratrailer. Nous relevons tout particulièrement cette année la qualification du snowboarder Rémi Benamo qui va faire son entrée au sein du Freeride World Tour, ainsi que l'entrée dans le top 10 mondial de la skieuse Camille Rast en slalom.

Comme chaque année, nous relevons l'excellente collaboration que nous entretenons avec les Alpages, les Bourgeoisies, la Commune, les hébergeurs, les écoles de ski, la SET Zinal, tous ces acteurs qui nous permettent, de garantir le bon fonctionnement de votre Société.

Nous relevons tout particulièrement cette année les Forces motrices de la Gougria qui ont entrepris à des rénovations sur trois ans tout en nous permettant de continuer de produire de la neige artificielle au début de la saison hivernale.

Merci à vous tous, Mesdames et Messieurs les Actionnaires, pour votre contribution et la confiance dans la gestion de votre Société.

Pour le Conseil d'administration
Le Président : Vincent Epiney





4. LES CHIFFRES CLÉS 2023-2024

| | 2023/2024 CHF | 2022/2023 CHF | Comparaison par rapport à 22/23 | |
|---|--------------------|--------------------|------------------------------------|-------------------|
| Chiffre d'affaires (CA) | 34 341 184 | 31 741 381 | 8,2% | 2 599 803 |
| Produits des transports | 18 412 894 | 17 406 790 | 5,8% | 1 006 104 |
| Produits des restaurants d'altitude | 7 822 982 | 6 775 411 | 15,5% | 1 047 571 |
| Produits des hôtels | 8 105 308 | 7 559 180 | 7,2% | 546 128 |
| Charges | -26 443 586 | -23 063 047 | 14,7% | 3 380 539 |
| Frais d'exploitation des transports | -11 435 586 | -10 278 096 | 11,3% | 1 157 490 |
| Frais d'exploitation des restaurants d'altitude | -6 898 871 | -5 251 109 | 31,4% | 1 647 762 |
| Frais d'exploitation des hôtels | -8 109 129 | -7 533 841 | 7,6% | 575 288 |
| Résultat d'exploitation | 7 897 598 | 8 678 334 | -9,0% | -780 736 |
| Produits et charges extraordinaires | 314 371 | 58 754 | | 255 617 |
| Subventions "Covid-19" transports / rest. | 0 | 1 483 987 | | -1 483 987 |
| EBITDA (Bénéfice avant intérêts, impôts et amort.) | 8 211 969 | 10 221 074 | -19,7% | -2 009 105 |
| Intérêts et impôts | -708 073 | -776 713 | -8,8% | -68 640 |
| Cash-flow (Bénéfice avant amortissements) | 7 503 896 | 9 444 361 | -20,5% | -1 940 465 |
| Amortissements | -7 486 993 | -8 921 552 | -16,1% | -1 434 559 |
| Bénéfice de l'exercice | 16 903 | 522 809 | | |
| Journées skieurs | 538 858 | 511 366 | 5,4% | 27 492 |
| Prix moyen de transport par journée skieur | 30,94 | 31,14 | -0,6% | -0,20 |
| Prix moyen de restauration par journée skieur | 13,47 | 12,23 | 10,1% | 1,24 |
| Passages été | 78 181 | 56 488 | 38,4% | 21 693 |
| Nuitées hôtelières | 45 940 | 42 478 | 8,2% | 3 462 |
| Nuitées hôtelières hiver | 30 804 | 28 406 | 8,4% | 2 398 |
| Nuitées hôtelières été | 15 136 | 14 072 | 7,6% | 1 064 |

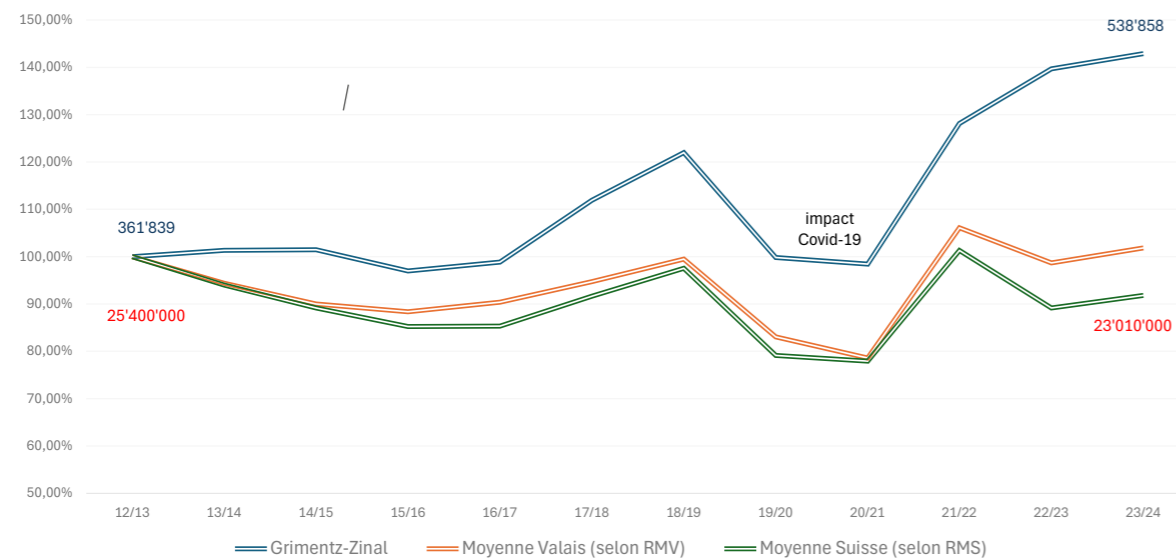
EVOLUTION DES JOURNÉES SKIEURS
(BASE 100% : HIVER 12/13)



Ratios de rentabilité :

| | 2023/2024 | 2022/2023 | Normes* |
|---|--|------------------|------------------|
| Rem. mécaniques : | EBITDA transports | 6 977 308 | 7 128 693 |
|  | EBITDA / CA | 37,9% | 41,0% > 35 % |
| | Frais de personnel / CA | 30,4% | 29,1% < 34 % |
| Rest. d'altitude : | EBITDA rest. d'alt. | 924 111 | 1 524 301 |
|  | EBITDA / CA | 11,8% | 22,5% > 20 % |
| | Frais de personnel / CA | 43,5% | 37,8% < 40 % |
| | Achats de marchandises / CA | 26,5% | 24,9% < 27 % |
| Hôtels : | GOP (EBITDA avant loyer) hôtels | 1 178 016 | 1 120 434 |
|  | GOP (EBITDA avant loyer) / CA | 14,5% | 14,8% > 20 % |
| | Frais de personnel / CA | 51,1% | 50,8% < 47 % |
| | Achats de marchandises / CA rest. | 31,5% | 31,8% < 31 % |

Ratios financiers :

| | 2023/2024 | 2022/2023 | Normes* |
|--|-----------|-----------|---------|
| Fonds propres / total du bilan | 32,0% | 30,3% | > 40 % |
| Intérêts / CA total | 1,4% | 1,7% | < 5 % |
| Endettement net / EBITDA | 5,8 | 4,5 | < 5 |
| Actifs circulants / dettes à court terme (current) | 150,3% | 205,2% | > 100 % |

* Ratios jugés "suffisant à bon" par les associations faitières RMS, GastroSuisse et HôtellerieSuisse.

CHIFFRE D'AFFAIRES ET EBITDA (DEPUIS LA CREATION DE LA SOCIETE)

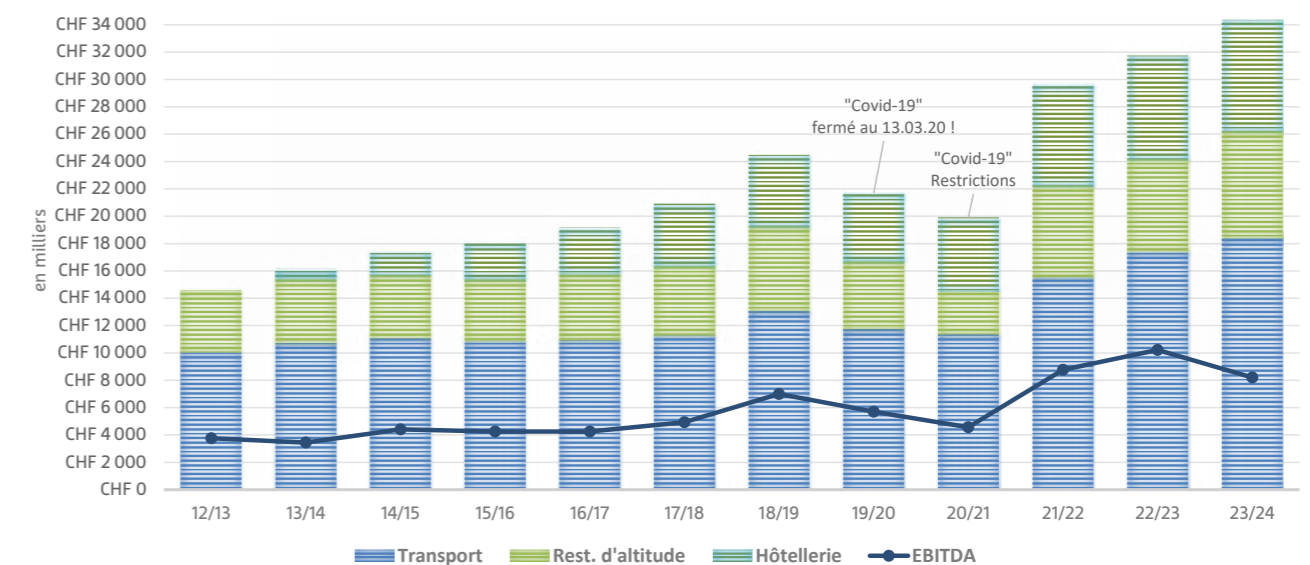

5. COMPTE DE RÉSULTAT 2023-2024

| Produits | 2023/2024 CHF | % du CA | 2022/2023 CHF | % du CA | Variation % |
|--|----------------------|---------------|----------------------|---------------|----------------|
| Produits des transports | 18 412 894,54 | 53,62 | 17 406 789,88 | 54,84 | 5,8% |
| Transports hiver | 17 269 301,16 | 50,29 | 16 464 939,95 | 51,87 | 4,9% |
| Transports été | 1 143 593,38 | 3,33 | 941 849,93 | 2,97 | 21,4% |
| Produits des restaurants d'altitude | 7 822 981,81 | 22,78 | 6 775 410,91 | 21,35 | 15,5% |
| Restaurants d'altitude hiver | 7 258 599,47 | 21,14 | 6 251 493,26 | 19,70 | 16,1% |
| Restaurants d'altitude été | 564 382,34 | 1,64 | 523 917,65 | 1,65 | 7,7% |
| Produits des hôtels | 8 105 308,05 | 23,60 | 7 559 180,07 | 23,81 | 7,2% |
| Hôtels-restaurants hiver | 5 442 784,62 | 15,85 | 5 057 268,02 | 15,93 | 7,6% |
| Hôtels-restaurants été | 2 662 523,43 | 7,75 | 2 501 912,05 | 7,88 | 6,4% |
| Total des produits / CA | 34 341 184,40 | 100,00 | 31 741 380,86 | 100,00 | 8,2% |

| Charges | 2023/2024 CHF | % du CA | 2022/2023 CHF | % du CA | Variation % |
|---|----------------------|---------------|----------------------|--------------|----------------|
| Charges des transports | 11 435 586,18 | 62,11 | 10 278 096,48 | 59,05 | 11,3% |
| Frais de personnel | 5 592 383,22 | 30,37 | 5 071 623,91 | 29,14 | 10,3% |
| Entretien et énergie des installations | 1 598 062,16 | 8,68 | 1 425 449,23 | 8,19 | 12,1% |
| Entretien et carburant des dameuses | 1 005 048,70 | 5,46 | 881 725,86 | 5,07 | 14,0% |
| Entretien et énergie de l'enneigement technique | 591 552,38 | 3,21 | 659 994,67 | 3,79 | -10,4% |
| Sécurité et pistes | 343 144,56 | 1,86 | 310 498,25 | 1,78 | 10,5% |
| Marketing, publicité et animations | 1 165 964,68 | 6,33 | 989 141,76 | 5,68 | 17,9% |
| Frais généraux, administratifs et redevances | 499 006,63 | 2,71 | 410 300,96 | 2,36 | 21,6% |
| Assurances | 148 919,73 | 0,81 | 152 084,75 | 0,87 | -2,1% |
| Autres dépenses | 491 504,12 | 2,67 | 377 277,09 | 2,17 | 30,3% |
| Charges des restaurants d'altitude | 6 898 870,65 | 88,19 | 5 251 109,45 | 77,50 | 31,4% |
| Achats de marchandises | 2 075 152,16 | 26,53 | 1 687 472,87 | 24,91 | 23,0% |
| Frais de personnel | 3 400 334,39 | 43,47 | 2 560 012,55 | 37,78 | 32,8% |
| Frais d'exploitation | 1 059 095,27 | 13,54 | 831 577,75 | 12,27 | 27,4% |
| Frais fixes - loyers | 364 288,83 | 4,66 | 172 046,28 | 2,54 | 111,7% |
| Charges des hôtels | 8 109 129,09 | 100,05 | 7 533 841,30 | 99,66 | 7,6% |
| Achats de marchandises | 1 495 259,23 | 18,45 | 1 448 893,63 | 19,17 | 3,2% |
| Frais de personnel | 4 140 016,82 | 51,08 | 3 840 286,20 | 50,80 | 7,8% |
| Frais d'exploitation | 1 292 016,40 | 15,94 | 1 149 566,41 | 15,21 | 12,4% |
| Frais fixes - loyers | 1 181 836,64 | 14,58 | 1 095 095,06 | 14,49 | 7,9% |
| Total des charges | 26 443 585,92 | 77,00 | 23 063 047,23 | 72,66 | 14,7% |
| Résultat d'exploitation | 7 897 598,48 | 23,00 | 8 678 333,63 | 27,34 | -9,0% |

| | 2023/2024 CHF | % du CA | 2022/2023 CHF | % du CA | Variation % |
|---|---------------------|--------------|----------------------|--------------|----------------|
| Résultat d'exploitation (Report) | 7 897 598,48 | 23,00 | 8 678 333,63 | 27,34 | -9,0% |
| Produits et charges extraordinaires | 314 370,51 | | 58 753,59 | | |
| Subvention "Covid-19" transports | 0,00 | | 1 483 987,00 | | |
| EBITDA | 8 211 968,99 | 23,91 | 10 221 074,22 | 32,20 | -19,7% |
| Intérêts | -475 127,69 | -1,38 | -538 934,59 | -1,70 | -11,8% |
| Impôts | -232 945,53 | -0,68 | -237 778,75 | -0,75 | -2,0% |
| Cash-Flow | 7 503 895,77 | 21,85 | 9 444 360,88 | 29,75 | -20,5% |
| Amortissements installations | -7 199 810,85 | | -8 534 988,45 | | |
| Amortissements restaurants | -287 181,39 | | -386 563,69 | | |
| Amortissements immobilier et titres | 0,00 | | 0,00 | | |
| Bénéfice de l'exercice | 16 903,53 | | 522 808,74 | | |



6. BILAN

2023 – 2024

| Actif | 30.04.2024 CHF | % du total | 30.04.2023 CHF | % du total | Variation CHF |
|---|----------------------|---------------|----------------------|---------------|-------------------|
| Actif circulant | 9 882 153,83 | 14,05 | 11 483 814,53 | 15,48 | -1 601 661 |
| Trésorerie | 6 351 736,03 | 9,03 | 9 212 347,69 | 12,42 | -2 860 612 |
| Réalisables : | 3 530 417,80 | 5,02 | 2 271 466,84 | 3,06 | 1 258 951 |
| Débiteurs | 1 167 380,39 | | 653 188,83 | | 514 192 |
| Autres créances envers sociétés proches | 1 150 000,00 | | 700 000,00 | | 450 000 |
| Actifs de régularisation | 799 424,03 | | 418 614,10 | | 380 810 |
| Stocks | 413 613,38 | | 499 663,91 | | -86 051 |
| Actif immobilisé | 60 440 296,27 | 85,95 | 62 692 908,69 | 84,52 | -2 252 612 |
| Immobilisations corporelles d'exploitation : | 55 838 060,97 | 79,40 | 58 473 948,69 | 78,83 | -2 635 888 |
| Téléphérique Grimentz-Espace Weisshorn | 18 368 864,00 | | 19 901 392,62 | | -1 532 529 |
| Gare amont Espace Weisshorn | 1 711 974,30 | | 702 777,17 | | 1 009 197 |
| Télécabine Zinal-Sorebois-Espace Weisshorn | 18 358 239,73 | | 19 748 552,21 | | -1 390 312 |
| Télécabine Grimentz-Bendolla | 2 311 132,17 | | 2 634 579,00 | | -323 447 |
| Télésièges | 9 398 544,41 | | 10 652 565,93 | | -1 254 022 |
| Téléskis | 123 975,82 | | 169 881,85 | | -45 906 |
| Installations d'enneigement et pistes | 2 705 983,47 | | 3 198 081,46 | | -492 098 |
| Véhicules | 750 437,66 | | 556 251,45 | | 194 186 |
| Ateliers, mobilier et équipements | 408 531,41 | | 373 298,95 | | 35 232 |
| Restaurants et buvettes | 1 700 378,00 | | 536 568,05 | | 1 163 810 |
| Immobilisations corporelles d'immobilier | 2 792 475,30 | 3,97 | 2 768 700,00 | 3,73 | 23 775 |
| Immobilisations financières | 1 809 760,00 | 2,57 | 1 450 260,00 | 1,96 | 359 500 |
| Participations sociétés proches | 965 260,00 | | 960 260,00 | | 5 000 |
| Prêt Espace Weisshorn SA | 844 500,00 | | 490 000,00 | | 354 500 |
| Total de l'actif | 70 322 450,10 | 100,00 | 74 176 723,22 | 100,00 | -3 854 273 |

| Passif | 30.04.2024 CHF | % du total | 30.04.2023 CHF | % du total | Variation CHF |
|--|----------------------|---------------|----------------------|---------------|-------------------|
| Fonds étrangers à court terme | 6 576 800,71 | 9,35 | 5 699 034,32 | 7,68 | 877 766 |
| Créanciers d'exploitation | 1 215 674,14 | | 428 564,78 | | 787 109 |
| Autres dettes envers sociétés proches | 1 202 283,00 | | 600 000,00 | | 602 283 |
| Passifs de régularisation | 4 158 843,57 | | 4 670 469,54 | | -511 626 |
| Fond étrangers à long terme | 41 276 660,91 | 58,70 | 46 051 987,20 | 62,08 | -4 775 326 |
| Dettes sans intérêt : | 12 631 000,00 | 17,96 | 13 851 940,00 | 18,67 | -1 220 940 |
| Prêts NPR et LIM (Canton et Confédération) | 12 631 000,00 | | 13 851 940,00 | | -1 220 940 |
| Dettes portant intérêts : | 28 645 660,91 | 40,73 | 32 200 047,20 | 43,41 | -3 554 386 |
| Prêts Commune d'Anniviers | 8 670 000,00 | | 9 400 000,00 | | -730 000 |
| Prêts bancaires (caution CCF SA) | 3 700 000,00 | | 4 025 000,00 | | -325 000 |
| Prêts du Fonds du tourisme (CCF SA) | 4 675 000,00 | | 4 950 000,00 | | -275 000 |
| Prêts bancaires en leasings | 4 999 811,26 | | 5 713 132,07 | | -713 321 |
| Prêts bancaires en hypothèque | 4 709 500,00 | | 4 788 000,00 | | -78 500 |
| Prêts de particuliers tiers | 1 891 349,65 | | 3 323 915,13 | | -1 432 565 |
| Capitaux propres | 22 468 988,48 | 31,95 | 22 425 701,70 | 30,23 | 43 287 |
| Capital-actions | 20 880 000,00 | | 20 880 000,00 | | 0 |
| Réserve légale issue du bénéfice | 735 123,11 | | 724 800,65 | | 10 322 |
| Réserve légale issue d'apport en capital | 431 563,25 | | 424 136,97 | | 7 426 |
| Réserve facultative issue du bénéfice | 405 398,59 | | 209 271,82 | | 196 127 |
| Perte reportée | 0,00 | | -316 359,51 | | 316 360 |
| Résultat de l'exercice | 16 903,53 | | 522 808,74 | | -505 905 |
| Actions propres | 0,00 | | -18 956,97 | | 18 957 |
| Total du passif | 70 322 450,10 | 100,00 | 74 176 723,22 | 100,00 | -3 854 273 |



7. INVESTISSEMENTS ET AMORTISSEMENTS 2023-2024

| (CHF - HT) | Investissements | | |
|--|----------------------------|------------------------------|--------------------------|
| | Etat initial 01.05.2023 | Investissements 2023-2024 | Etat final 30.04.2024 |
| Téléphérique Grimentz-Espace Weisshorn (2014) | 31 048 449 | 550 898 | 31 599 347 |
| Gare amont espace Weisshorn (2023) | 702 777 | 1 080 529 | 1 783 307 |
| Télécabine Zinal-Sorebois-Espace Weisshorn (2021) | 23 309 451 | 168 818 | 23 478 269 |
| Télécabine Grimentz-Bendolla (1989) | 15 209 351 | 10 214 | 15 219 564 |
| Télesièges | | | |
| Col du Pouce (2020) | 12 473 266 | 78 444 | 12 551 710 |
| Tsarva (2004) | 7 800 000 | 0 | 7 800 000 |
| Chiesso (2004) | 6 350 300 | 0 | 6 350 300 |
| Corne de Sorebois (2002) | 2 888 214 | 0 | 2 888 214 |
| Grands-Plans (2001) | 4 840 000 | 0 | 4 840 000 |
| Téléskis (11 installations) | 7 209 450 | 19 067 | 7 228 517 |
| Enneigement technique et pistes | 21 107 363 | 502 874 | 21 610 237 |
| Véhicules | 5 743 148 | 798 904 | 6 542 052 |
| Ateliers, mobilier et équipement | 3 290 250 | 195 806 | 3 486 056 |
| Restaurants et buvettes | 16 182 835 | 1 445 549 | 17 628 384 |
| Objets immobiliers et terrains | 4 055 700 | 23 775 | 4 079 475 |
| Immobilisations financières | 1 492 621 | 359 500 | 1 852 121 |
| TOTAL | 163 703 175 | 5 234 379 | 168 937 554 |

| Amortissements | | | | Valeur |
|----------------------------|-----------------------------|--------------------------|-------------------|------------------------------|
| Etat initial 01.05.2023 | Amortissements 2023/2024 | Etat final 30.04.2024 | Degré d'amort. | Val. comptable 30.04.2024 |
| 11 147 055 | 2 083 427 | 13 230 483 | 41,87 | 18 368 864 |
| 0 | 71 332 | 71 332 | 4,00 | 1 711 974 |
| 3 560 899 | 1 559 131 | 5 120 030 | 21,81 | 18 358 240 |
| 12 574 772 | 333 660 | 12 908 432 | 84,81 | 2 311 132 |
| 2 412 883 | 855 994 | 3 268 877 | 26,04 | 9 282 833 |
| 7 678 880 | 63 702 | 7 742 582 | 99,26 | 57 418 |
| 5 879 238 | 412 770 | 6 292 007 | 99,08 | 58 293 |
| 2 888 214 | 0 | 2 888 214 | 100,00 | 0 |
| 4 840 000 | 0 | 4 840 000 | 100,00 | 0 |
| 7 039 569 | 64 973 | 7 104 542 | 98,28 | 123 975 |
| 17 909 281 | 994 972 | 18 904 253 | 87,48 | 2 705 984 |
| 5 186 897 | 604 718 | 5 791 615 | 88,53 | 750 438 |
| 2 916 950 | 160 575 | 3 077 525 | 88,28 | 408 531 |
| 15 646 268 | 281 739 | 15 928 007 | 90,35 | 1 700 377 |
| 1 287 000 | 0 | 1 287 000 | 31,55 | 2 792 475 |
| 42 361 | 0 | 42 361 | 2,29 | 1 809 760 |
| 101 010 266 | 7 486 993 | 108 497 259 | 64,22 | 60 440 296 |



8. COMMENTAIRES SUR LES COMPTES 2023-2024

Les comptes de l'exercice du 01.05.2023 au 30.04.2024 présentent un nouveau record en termes de chiffre d'affaires ainsi que le 2e meilleur résultat d'exploitation historique de la société. (Montants en CHF HT, k : millier, M : million)

TRANSPORTS :

Produits des transports : + 5.8 % (+ 1M) / Ce résultat a été atteint grâce à une hausse de la fréquentation hivernale de 5.4 %.

Charges des transports : + 11.3 % (+ 1.15M) /

- Les frais de personnel ont augmenté de 521k par rapport à l'année précédente en raison de postes de travail supplémentaires en été, de l'application de notre nouvelle politique salariale et du nouveau CTT (contrat type de travail cantonal pour les RM).
- Notre contrat d'approvisionnement en énergie électrique est arrivé à échéance au 31.12.2023. Dès le 01.01.2024, nous avons dû faire face à une hausse importante du tarif pour + 70%, respectivement + 350k.
- Le reste de la différence s'explique notamment par une casse importante sur une dameuse et par une hausse des actions marketing.

RESTAURANTS D'ALTITUDE :

Produits des Restaurants d'altitude : + 15.5 % (+1.04M) / Ce résultat a été atteint grâce au nouveau restaurant de l'Espace Weisshorn exploité depuis le 14.10.2023. Le volume de clients servis en altitude a augmenté de 10 % durant l'hiver.

Charges des Restaurants d'altitude : + 31.4 % (+ 1.6M) / La première année incomplète d'exploitation du nouveau restaurant explique notamment cette différence. Ce nouveau restaurant est propriétaire de notre société fille Espace Weisshorn SA. On retrouve son loyer dans les frais fixes pour la première fois cette année. L'EBITDA de ce secteur (11.8 %) devrait retrouver un niveau plus élevé dès l'année prochaine.

HÔTELS-RESTAURANTS :

Produits des Hôtels : + 7.2 % (+ 546k) / Ce résultat a été atteint principalement grâce à 3'462 nuitées supplémentaires enregistrées dans nos hôtels.

Charges des Hôtels : + 7.6 % (+ 575k) / Des frais d'exploitation plus importants que prévus ont été enregistrés dans certains établissements. Le résultat de ce secteur permet de couvrir nos frais d'exploitation et de payer les loyers requis aux propriétaires.

RESULTAT, BILAN ET FLUX DE TRESORERIE :

Le cash-flow de 7.5M a permis de comptabiliser des amortissements cohérents en ligne des derniers exercices et surtout de tenir un fonds de roulement positif de 3.3M au 30.04.2024. Les obligations contractuelles ont pu être assurées avec 5.1M de remboursement de dettes à long terme. La société a également pu réaliser des investissements sans fonds étrangers pour 4.9M durant l'exercice.

Détail des investissements annuels : 5 234 380

| | |
|--|-----------|
| Espace Weisshorn - Extension gare amont | 1 080 529 |
| Espace Weisshorn - Mobilier et équipement du restaurant | 435 037 |
| Restaurant de Sorebois - Rénovation générale (étape 1) | 736 971 |
| Cabine Alpine Top (1er acompte) | 513 662 |
| Enneigement technique - Amélioration du secteur Grands-Plans | 181 130 |
| Enneigement technique - Rénovation du parc | 203 204 |
| Remplacement d'une dameuse sans treuil | 422 820 |
| Remplacement d'une petite dameuse pour ski-de-fond | 270 000 |
| Véhicules utilitaires | 106 084 |
| Ascenseur gare de départ de Zinal | 183 818 |
| Amélioration de pistes, chemins et piste de mountainkart | 200 389 |
| Adduction d'eau Sorebois-Marmotte-Espace Weisshorn | 251 722 |
| Informatique - nouveaux logiciels | 108 698 |
| Mobilier, équipement, études et divers | 180 815 |
| Octroi prêt hypothécaire à Espace Weisshorn SA | 359 500 |

RÉPARTITION TEMPORELLE DE LA FRÉQUENTATION HIVERNALE :

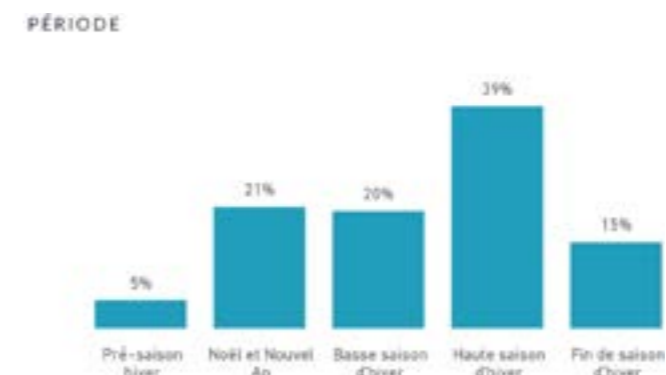

RÉPARTITION PAR CATÉGORIE DE NOTRE CLIENTÈLE HIVERNALE :



PROVENANCE DE NOTRE CLIENTÈLE MAGIC PASS :

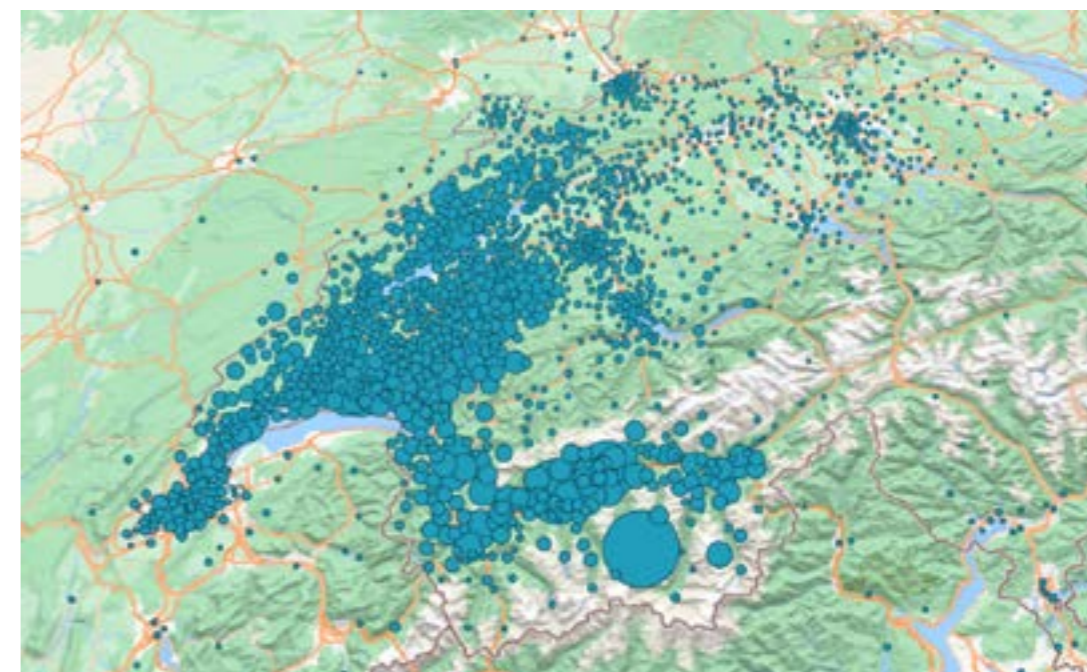

9. ANNEXE AUX COMPTES ANNUELS

Les présents comptes annuels ont été établis en conformité avec les principes du droit suisse, en particulier, les articles sur la comptabilité commerciale et la présentation des comptes (art. 957 à 962 du CO).

| | 2023/2024 | 2022/2023 |
|--|--|--|
| 1. Cautionnements, obligations de garantie et constitution de gages en faveur de tiers | CHF 7 393 500.00 Les Hôtels des Cinq 4000 SA: Cautionnement de CHF 1 600 000.00 et codébitrice de CHF 4 943 500.00 Espace Weisshorn SA : Cautionnement de CHF 650 000.00 et arrière-caution CCF de CHF 200 000.00 | CHF 6 839 500.00 Les Hôtels des Cinq 4000 SA: Cautionnement de CHF 1 700 000.00 et codébitrice de CHF 5 139 500.00 |
| 2. Actifs mis en gage ou cédés pour garantir les engagements de la Société | CHF 58 630 536.27 L'ensemble des immeubles, installations et terrains Valeur au bilan | CHF 61 242 648.69 L'ensemble des immeubles, installations et terrains Valeur au bilan |
| 3. Dette envers les institutions de prévoyance professionnelle | CHF 131 672.05 (passifs de rég.) | CHF 39 172.35 (passifs de rég.) |
| 4. Participations | CHF 375 000.00 Les Hôtels des Cinq 4000 SA 1000 actions à CHF 250.00 125 actions à CHF 1 000.00 CHF 510'000.00 Espace Weisshorn SA 510 actions libérées à CHF 1'000.00 | CHF 375 000,00 Les Hôtels des Cinq 4000 SA 1000 actions à CHF 250.00 125 actions à CHF 1 000.00 CHF 510'000.00 Espace Weisshorn SA 510 actions libérées à CHF 1'000.00 |
| 5. Actions propres détenues par la Société | 0 Vente de 121 actions propres à des tiers. | 121 |
| 6. Nombre de collaborateurs | Le nombre d'emploi à plein temps en moyenne annuelle est inférieur à 250. | |

| | | |
|--|---|--|
| 7. Autres indications | La plupart des bâtiments et installations sont situés sur des terrains appartenant aux Consortages des alpages de Bendolla, du Marais, de Sorebois et de Singlinaz ainsi qu'aux Bourgeoisies d'Ayer et de Grimetz. Les droits de superficie sont réglés par des conventions de longue durée. | |
| 8. Produits et charges extraordinaires | 2023/2024 : Dissolution de provisions sur aides Covid-19 CHF 200 000.00 Utilisation partielle provision sur invest. énergie OFEN CHF 100 000.00 Ajustement sur c/c des caisses sociales CHF 13 500.00 Vente d'actifs amortis CHF 11 142.06 Reprises de charges sociales après révision AVS CHF -10 271.55 Total CHF 314 370.51 2022/2023 : Soutien « Covid-19 » pour le transport touristique Par canton et confédération OFT - oct. 2020 à déc. 2021 CHF 1 483 987.00 Prestations d'assurance non provisionnées sinistres CHF 48 584.50 Vente d'actifs amortis CHF 15 118.99 Ajustement sur solde créanciers des anc. exercices CHF - 6 412.96 Dissolution de provisions sur charges sociales CHF 1 463.06 Total CHF 1 542 740.59 | |
| 9. Méthode d'amortissement | Seuls les investissements dont la durée de vie est supérieure à 3 ans sont activés et amortis selon les principes suivants respectant les bases légales de l'AFC : <ul style="list-style-type: none"> • Bâtiments, génie-civil et terrassements sur 25 ans • Installations électro-mécaniques sur 11 à 16 ans • Enneigement technique sur 7 ans (technique) et 17 ans (enterré) • Dameuses sur 4 ans En respect des dispositions fiscales, des amortissements immédiats ont été comptabilisés sur certains investissements de cet exercice. | |
| 10. Reclassement | Certains comptes du bilan ont été reclassés entre les actifs circulants et les fonds étrangers à court terme à des fins de comparabilité. | |

Répartition du bénéfice

Le Conseil d'administration propose à l'Assemblée générale des actionnaires d'approuver la répartition du bénéfice comme suit :

| | | |
|--|-----|-------------|
| Bénéfice de l'exercice : | CHF | 16 903.53 |
| Virement à la réserve légale de 5 % : | CHF | - 845.17 |
| Virement du solde à la réserve facultative issue du bénéfice : | CHF | - 16 058.36 |



10. RAPPORT DE L'ORGANE DE RÉVISION

Fidag

FRIBOURG | GENÈVE | JURA | VALAIS | VAUD

Rapport de l'organe de révision sur le contrôle restreint à l'assemblée générale ordinaire des actionnaires des Remontées Mécaniques de Grimentz – Zinal SA, à Anniviers

En notre qualité d'organe de révision, nous avons contrôlé les comptes annuels (bilan, compte de résultat et annexe) de votre société pour l'exercice arrêté au 30 avril 2024.

La responsabilité de l'établissement des comptes annuels incombe au conseil d'administration, alors que notre mission consiste à contrôler ces comptes. Nous attestons que nous remplissons les exigences légales d'agrément et d'indépendance.

Notre contrôle a été effectué selon la Norme suisse relative au contrôle restreint. Cette norme requiert de planifier et de réaliser le contrôle de manière telle que des anomalies significatives dans les comptes annuels puissent être constatées. Un contrôle restreint englobe principalement des auditions, des opérations de contrôle analytiques, ainsi que des vérifications détaillées appropriées des documents disponibles dans l'entreprise contrôlée. En revanche, des vérifications des flux d'exploitation et du système de contrôle interne, ainsi que des auditions et d'autres opérations de contrôle destinées à détecter des fraudes ou d'autres violations de la loi ne font pas partie de ce contrôle.

Lors de notre contrôle, nous n'avons pas constaté d'éléments nous permettant de conclure que les comptes annuels ainsi que la proposition concernant l'emploi du bénéfice au bilan ne sont pas conformes à la loi suisse et aux statuts.

Fiduciaire FIDAG SA



Jessy Rudaz
Expert-réviseur agréé
Réviseur responsable



Christophe Pitteloud
Expert-réviseur agréé

Sion, le 14 août 2024

301

ABLINE Florian | ADAM Mathilde | AGUILLON Ludovic | AHMEDI LABIDI Lorenzo | AILLERIE David | ANCEL Nicolas | ANDRES Morgane | ANDRIEU Eric Dominique | ANTONIER Pierre | ARCHAMBAULT Pauline | AUDERSET Luc | AUGIER Stéphane | BAPST Eugène | BARMAZ-GOSSELIN Anne-José | BECRET Cédric | BEDAT Estelle | BEFFA Muriel | BERNARDO Lina | BERNARDO Vittorio | BERTELA Alessandro | BERTELA Massimo | BERTRAND Audrey | BICHAT-GOBARD Alice | BLANDIN Nina | BOISSAU Antonin | BONVIN Nelson | BOSETTI Hugo | BOURQUIN Axel | BOURQUIN Pascal | BRANDLI Jacques | BURCIU Catalin | BURCIU Georgeta Lilica | BURCIU Gheorghe Vasile | BÜRGI Michel | CAIRE Lison | CAMATTE Luana | CAPPELI Nicolò | CAREYE Valérie | CARRON Philippe | CARVALHO OLIVEIRA Rita Patricia | CASADA Sandra | CATELAN Denis | CAUDAN Vincent | CAUVEL Florence | CHAMOND Arlette | CHAPEL Mike | CHAPUIS David | CHARAFI Eva | CHARLE Aurélien | CHATELAIN Sarah | CHEVALIER Coralie | CHEVALIER Georges | CHONAVEL Justin | CLEMENT André | CLIVAZ Jhonatan | CORSET Sophie | COTE Arnaud | CRETТАZ Arno | CRETТАZ Océane | CRISTUS Madalina | CRITTIN Christophe | CRITTIN Melvin | CUSATO Francesco | D'ANDREA Carmelina | DA COSTA Rodrigo | DA CUNHA MINHOTO Elisabeth | DA LUZ LOPES Arthur | DA PAIXAO Joaquim | DALLA CA Diletta | DANUSAITE PIRES Neringa | DAVID Eloi | DAVIS Summer | DE ABREU BERTELA Isobel | DE ARAUJO Fanny Julie Cathy | DE COURTEN Didier | DE SOUSA SANTOS Helder | DEBERGUE Alizéa | DECHAMBRE Barbara | DELSALLE Nina | DIAS Diogo | DIDIER Fanny Janine Danièle | DOS SANTOS SILVA Maria Adélia | DUBOIS Morgane | DUCLERMORTIER Alan | DUGAY Lisa | DUMAINE Clémence | DUMILLER Ornella | DUPRE Angèle | DURY Pierre | DUSSART BRINCHMANN Emilie | DUVAL Timo | EICHHORN Alexandre | EL KHETTABI Najib | EMERY Etienne | ENGELBACH Xavier | EPINEY Florentin | ESCOFFEY Stéphane | FABRIZI Sophie | FALCO Arturo | FALCO Mario | FAVRE Christian | FAVREAU Julie | FEDYK Anna | FERRARIS Marco | FERREIRA DA SILVA Sergio | FLOREY Gérald | FONSECA RODRIGUES MONTEIRO Elisabete | FORTE Antonio | FRAMMERY Christophe | GANIOZ Hugo | GATT Xavier | GAUTHIER Christophe | GENOUD Catherine | GENOUD Jean-Christophe | GENOUD Virgile | GIES Benjamin | GILLES Eloise | GIRRE Kimberly | GLERAN Thomas | GOBERT Clément | GOBERT Elodie | GOBERT Emilie | GOMEZ Raphaël | GRAPPIN Antoine | GRAVIT Célia | GROU LAMEIRA ROSA Maria Manuela | GUERN Titouan | GUILLAUME Romain | GUILLORE Clément | GUYON Marie | HADADI Karim | HAKKAR Kahina | HALASZ - BARADLAY ZUFFEREY Caroline | HAUTBOIS Jeremy | HEITZ Marion | HERMAND Ancuta-Rodica | HERMAND Bastien | HERRINGER Vincent Jean Alain | HILTBRUNNER Dylan | HOCQUAUX Michel | HOYEZ Xavier | HUBLET Jean-Luc | HUBRECHT Didier | IEVSIUTIN Ivan | IEVSIUTINA Vasylysa | IFERGAN David | IMESCH Vincent | IMSAND Jean-Baptiste | ISLER Martine | ISOARDI Fabrice | JAN Guillaume | JEHANNO Marine | JOSNEAU Alexandra | JOTTERAND Luc | JOURDAN Thomas | KAMPF Sébastien | KREBS Jennifer | KRIVOKAPIC Srdan Serge | LAMY Willy | LASSON Elodie | LAUNAY Faustine Irene Jocelyne | LE QUERE Maxime | LEPALLEC Pablo | LEURANGUER Noémie | LHOMME Michel | LOCHER Christian | LOCHMATTER Matteo | LUCAS Antoine Bernard Philippe | LUCISANO Luca | LUSSET Vincent | MADRUGA Sandro | MAHBOUB Ahmed | MALLET Cédric | MARCY Amandine | MARTELLON Pierre | MARTIN Alex | MARTIN Joad | MARTIN Laurent | MARTIN Marley | MASSY Arnaud | MASSY Claude-Eric | MASSY Fabienne | MASSY Jacques | MASSY Marie-Françoise | MELLY Alexandre | MELLY Célien | MELLY Diane | MELLY Line | MELLY Thomas | MELON Romain | MERCIER Robin | MERSADIER Julie | MESSAKSOUDY Jonathan | METAYER Morgane | MEUGNIER Georges | MILLET Edouard | MILLIERE Solweig | MOMAND Hekmatula | MOREL Valentin | MORICHON MESNARD Baptiste | MORISOD Patrice | MOULIN Hugo | MULLER William Karim | NAUREILS Amaïa | NERRIERE Margot | NESME Jonathan | OCONEL Caroline | PARMENTIER Georges | PAYRE Charles-Henry | PESCE Yoann | PITIOT Adrien | PLUVY Mélissa | PODER Antoine | PONS Benjamin | POTIER Matisse | PUIL Caroline | PUNTA Loïc | QUINTARD Christian | RAMALHO Patricia | RATOUIT-SANTONI Paul | REDIER Antoine Fabien Karl | REICHHOLD Benedikt | RENAUD Gaël | REUL Jonas | RIBARD Rémi | RIBEIRO DELGADO Maria Ivone | RICHARD Klervia | RION Yanis | ROCCHI Julien | ROCHELLE Thibaud | RODRIGUES LOUREIRO NETO Bianca | ROSSE Julien | ROSSE Lorraine | ROSSE Nathan | ROSSI Géraldine | ROSSI Maé | ROULET Philippe | ROUXEL Céline | RUBERA Jacopo | RUSSO Alfio | SABBADIN Julien | SALA Massimiliano | SALAMIN Dionis | SALAMIN Gaëtan | SALAMIN Julien | SALAMIN Julien | SALAMIN Laetitia | SALAMIN Serge | SANCHEZ SERRA Pol | SAVIOZ Charles-Henri | SAVIOZ Fabrice | SAVIOZ Pierre-André | SCHALBETTER Jimmy | SCHNEPP Mélissa | SCHOTTEY Jordan Roger Patrick | SCHRAMM Julien Guy Dominique | SERGHINI Laziza | SILVA GOMES Tiago | SPAZZINI Abigail | STARCK Sébastien | STAWICKI Giovanni | STOERI Thibaut | STOHRER Romane | STOLF Ludovic | STOLF-MASSY Laurence | TEMPESTA Antony | TERNISIEN D'OUVILLE Jules | THALMANN René | THEIL Marie-Paule | THETAZ Jeanne | THEYTAZ Christophe | THEYTAZ Patrick | TISSIER Franck | TODOROVA Hanna | TORRENT Céline | TRIFANESCU Marilena | TROADEC Valentin | VAGNON Carole Laure | VALDENNAIRE Emmanuel Eugène Alphonse | VAN DRIESSCHE Quentin | VANDERSCHAEGHE Jérôme | VAUCHER Benoist | VERGERES Sven | VERNAY Jean-Daniel | VIDONI Amandine Gisèle Marie | VOLANTE Pascal | VOUARDOUX Sylvie | VOUILLAMOZ Servane | WALTHERT David | WEBER Lydia | WICKI MUELLER Marie-José | WILLIAMS Abigail | YEME Marion | ZAGO Quentin Gaston Paul | ZECCHINO Gemma | ZEDER Mathieu | ZUCHUAT Johny | ZUFFEREY Nina | ZUGMEYER François | ZWAHLEN Marat | ZWAHLEN Stéphane

Merci aux 301 collaborateurs qui ont œuvré pour RMGZ SA en hiver 23/24 !

Remontées Mécaniques de Grimentz-Zinal SA

Route des Amis de la Nature 3

CH-3961 Grimentz

T +41 27 476 20 01

info@grimentz-zinal.ch

Remontées mécaniques du Val d'Anniviers

www.valdanniviers.ch

